

**ARRETE PREFECTORAL N°DREAL-SR-2015-006**  
**Instituant les servitudes d'utilité publique en application de l'article L555-16 du Code de l'environnement à proximité de la canalisation de transport de gaz « déviation de la traversée de l'Aude en DN300 sur les communes de Cavanac et Carcassonne »**

Le préfet de l'Aude  
Chevalier de la Légion d'Honneur

**Vu le Code de l'Environnement, chapitre V du Titre V et du Livre V, et notamment la section 2 ;**

**Vu le Code de l'Urbanisme, Titre II et du Livre I ;**

**Vu l'arrêté ministériel du 5 mars 2014 définissant les modalités d'application du chapitre V du titre V du livre V du code de l'environnement et portant règlement de la sécurité des canalisations de transport de gaz naturel ou assimilé, d'hydrocarbures et de produits chimiques ;**

**Vu la demande d'autorisation préfectorale en date du 21 novembre 2014 par laquelle la société TIGF, dont le siège social est situé 40, avenue de l'Europe – CS 20522 – 64010 Pau Cedex, sollicite l'autorisation de construction et d'exploitation de la déviation de la traversée de l'Aude en DN300 sur les communes de Cavanac et Carcassonne en forage dirigé et le dossier joint à cette demande ;**

**Vu le rapport et les propositions de l'inspection de l'environnement en date du 28 mai 2015 ;**

**Vu l'avis émis par le Conseil Départemental de l'Environnement et des Risques Sanitaires et Technologiques le 18 juin 2015 ;**

**Vu l'arrêté préfectoral n° DREAL-SR-2015-005 en date du 8 JUIL. 2015 autorisant la société TIGF à construire et exploiter la déviation de la traversée de l'Aude en DN300 sur les communes de Cavanac et Carcassonne en forage dirigé ;**

**Sur proposition du Secrétaire Général de la Préfecture de l'Aude**

**ARRÊTE**

**Article 1er:**

**En application de l'article R 555-30 b) du code de l'environnement, des servitudes d'utilité publique sont instituées dans les zones d'effets créées par la canalisation de transport conformément aux bandes figurant sur la carte annexée au présent arrêté :**

**Canalisation de transport de gaz naturel construite et exploitée par TIGF :**  
**- traversée de l'Aude en DN300**

**Communes impactées par les servitudes**  
**- Cavanac et Carcassonne**

## **Article 2 :**

Selon l'article L555-16 du code de l'environnement, les périmètres à l'intérieur desquels les dispositions en matière de maîtrise de l'urbanisation s'appliquent sont déterminés par les risques susceptibles d'être créés par une canalisation de transport en service, notamment les risques d'incendie, d'explosion ou d'émanation de produits toxiques, menaçant gravement la santé ou la sécurité des personnes.

Conformément au R555-30b) du code de l'environnement, ces périmètres sont les suivants :

Phénomène dangereux de référence	Zone d'effets létaux	Distance (m)
Phénomène dangereux de référence majorant sans éloignement des personnes (rupture complète de la canalisation)	Premiers effets létaux (PEL)	100
Phénomène dangereux de référence réduit avec éloignement des personnes (brèche de 12 mm avec rejet vertical)	Premiers effets létaux (PEL)	5
Phénomène dangereux de référence réduit avec éloignement des personnes (brèche de 12 mm avec rejet vertical)	Effets létaux significatifs (ELS)	5

## **Article 3 :**

Conformément au R555-30 du code de l'environnement, les servitudes sont les suivantes, en fonction des zones d'effets :

- Zones d'effets létaux (PEL) en cas de phénomène dangereux de référence majorant :

La délivrance d'un permis de construire relatif à un établissement recevant du public susceptible de recevoir plus de 100 personnes ou à un immeuble de grande hauteur est subordonnée à la fourniture d'une analyse de compatibilité ayant reçu l'avis favorable du transporteur ou, en cas d'avis défavorable du transporteur, l'avis favorable du Préfet rendu au vu de l'expertise mentionnée au III de l'article R 555-31 du code de l'environnement.

- Zones d'effets létaux (PEL) en cas de phénomène dangereux de référence réduit :

L'ouverture ou l'extension d'un établissement recevant du public susceptible de recevoir plus de 300 personnes ou d'un immeuble de grande hauteur est interdite.

- Zones d'effets létaux significatifs (ELS) en cas de phénomène dangereux de référence réduit :

L'ouverture ou l'extension d'un établissement recevant du public susceptible de recevoir plus de 100 personnes ou d'un immeuble de grande hauteur est interdite.

## **Article 4 :**

Le présent arrêté sera publié au recueil des actes administratifs de la préfecture de l'Aude et affiché à la mairie des communes de Cavanac et Carcassonne.

## **Article 5 :**

Cet arrêté pourra faire l'objet d'un recours contentieux auprès du tribunal administratif de Montpellier dans un délai de deux mois à compter de sa publication ou de son affichage.

## **Article 6 :**

Le Secrétaire Général de la Préfecture de l'Aude, le maire de la commune de Cavanac, le maire de la commune de Carcassonne, le Directeur Départemental des Territoires et de la Mer de l'Aude, le Directeur Régional de l'Environnement, de l'Aménagement et du Logement de Languedoc-Roussillon et les Inspecteurs de l'environnement placés sous son autorité sont chargés chacun en ce qui le concerne de l'exécution du présent arrêté dont ampliation leur sera adressée, ainsi qu'au directeur de TIGF.

Carcassonne, le 08 JUL. 2015

Le Préfet

Pour le Préfet et par délégation  
Pour le secrétaire général absent  
La sous-préfète

Sylvie SIFFERMAN

## ANNEXE

Carte des distances des servitudes d'utilité publique de la déviation de la traversée de l'Aude en DN300 sur les communes de Cavanac et Carcassonne »

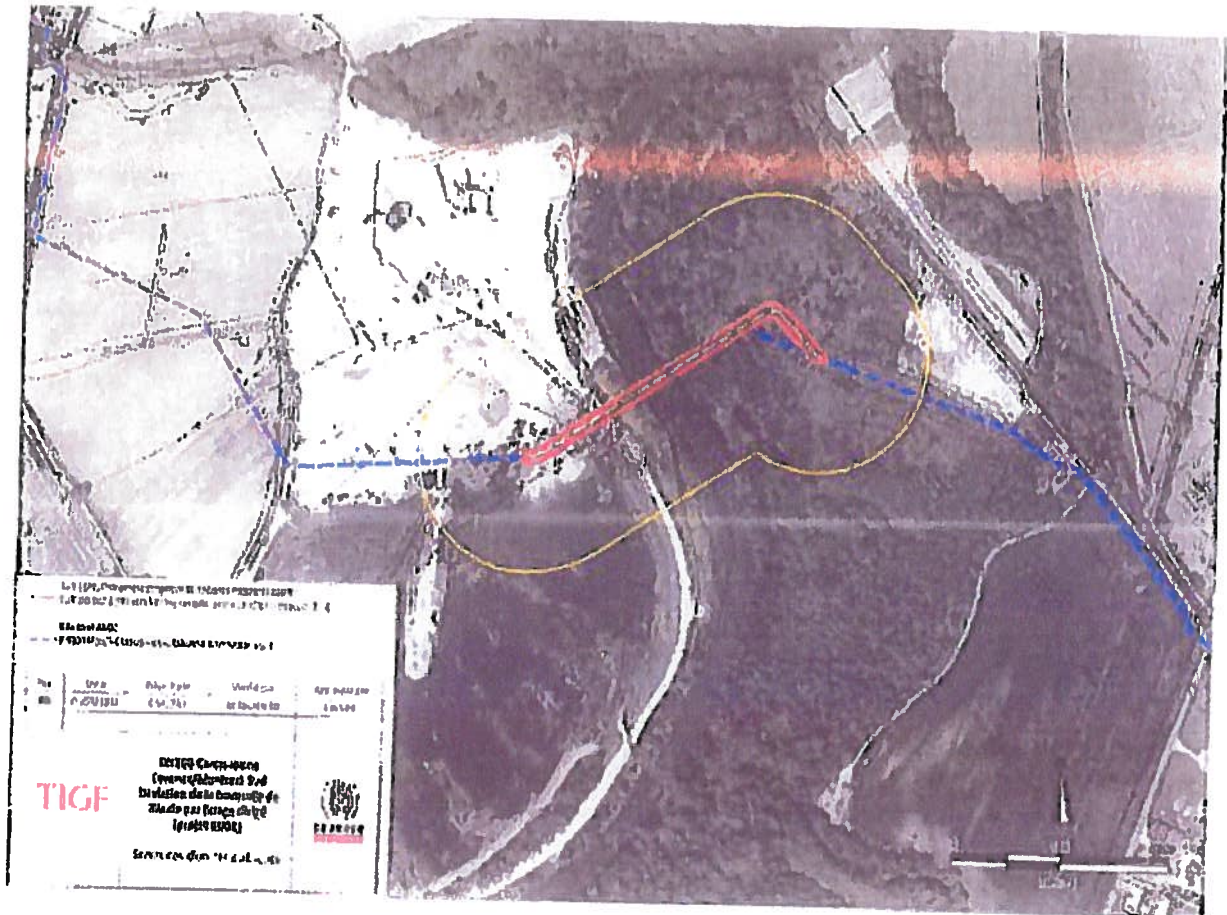

— SUP1

— SUP2 et SUP3

